

# Installationsanleitung

des „Pricemonitor“ für microtech

**MICROTECH**  
KAUFMÄNNISCHE SOFTWARE

Patagona GmbH  
Havelstraße 16  
64295 Darmstadt

E-Mail: [kontakt@patagona.de](mailto:kontakt@patagona.de)  
Telefon: 06151 800 832 0

Stand: 10/18  
Version 1.0.101

## Verzeichnis

<b>1.</b>	<b>Vorbereitende Maßnahmen</b>	<b>3</b>
1.1.	Anzahl der Verkaufspreise überprüfen / erhöhen	3
1.2.	Selektionsfeld anlegen	4
<b>2.</b>	<b>Installation des microtech-Tools</b>	<b>6</b>
<b>3.</b>	<b>Konfiguration</b>	<b>7</b>
3.1.	Contracts	7
3.2.	Item Selection	7
3.3.	Attributes Mapping	8
3.4.	Item Export	9
3.5.	Price Import	10
<b>4.</b>	<b>Support</b>	<b>10</b>

## 1. Vorbereitende Maßnahmen

Bevor sie mit der Installation des Pricemonitors für microtech beginnen, empfiehlt es sich bereits im Voraus benötigte Einstellungen vorzubereiten.

### 1.1. Anzahl der Verkaufspreise überprüfen / erhöhen

Je nach Voreinstellungen kann es notwendig sein, die Anzahl der Verkaufspreis um 2 weitere zu erhöhen. Im späteren Verlauf der Einrichtung werden wir einen Verkaufspreis für den Mindestpreis und den Maximalpreis eines Artikels bestimmen. Die Angabe von diesen beiden Preisen ist unerlässlich für die Bestimmung eines empfohlenen Verkaufspreises.

Erstellen Sie hierzu zuerst eine Datenbank Sicherung und öffnen Sie im Anschluss den Datenbank Manager. Suchen Sie nach der Datenbank "Artikel" und klicken Sie anschließend auf diese doppelt.

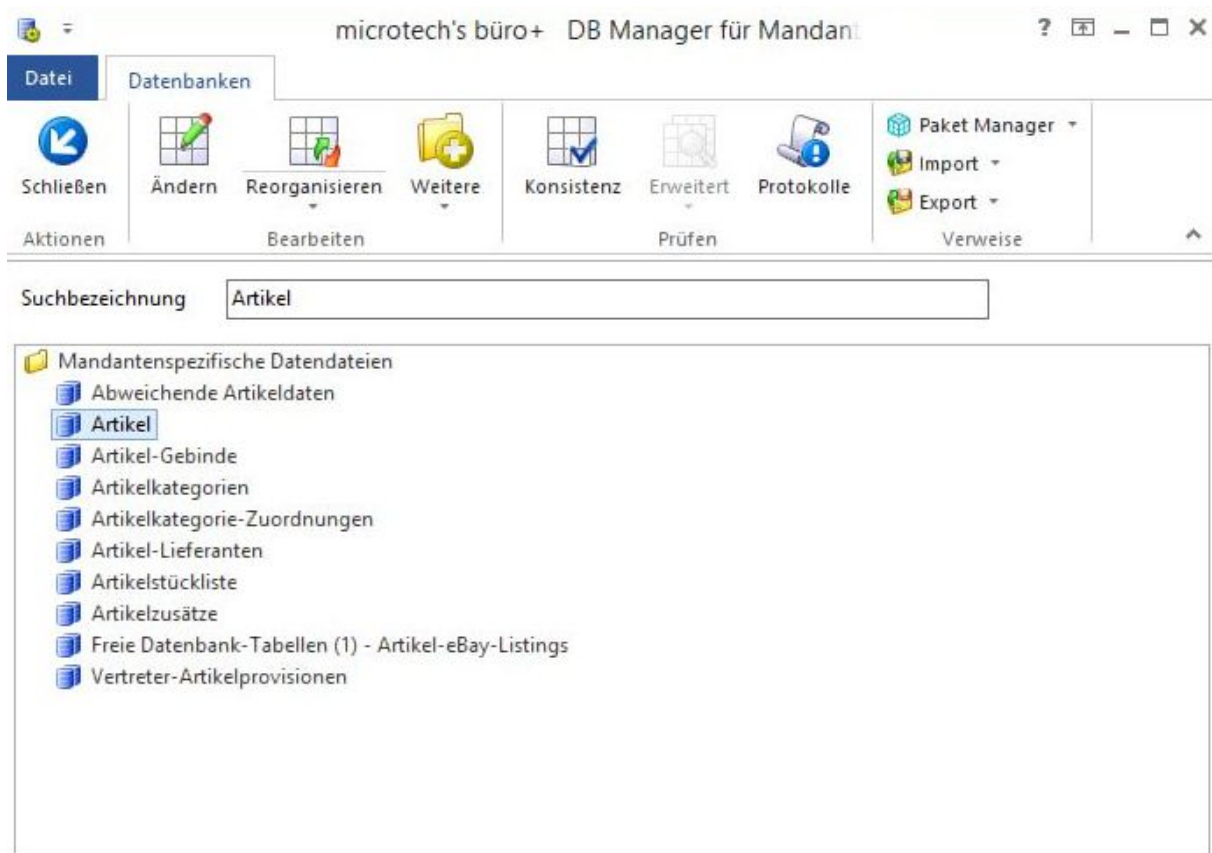

Erhöhen Sie im Anschluss die Anzahl um 2 weitere. Die Beschreibung der neuen Verkaufspreise können Sie später in den Parametereinstellungen auf Minimalpreis und Maximalpreis abändern.

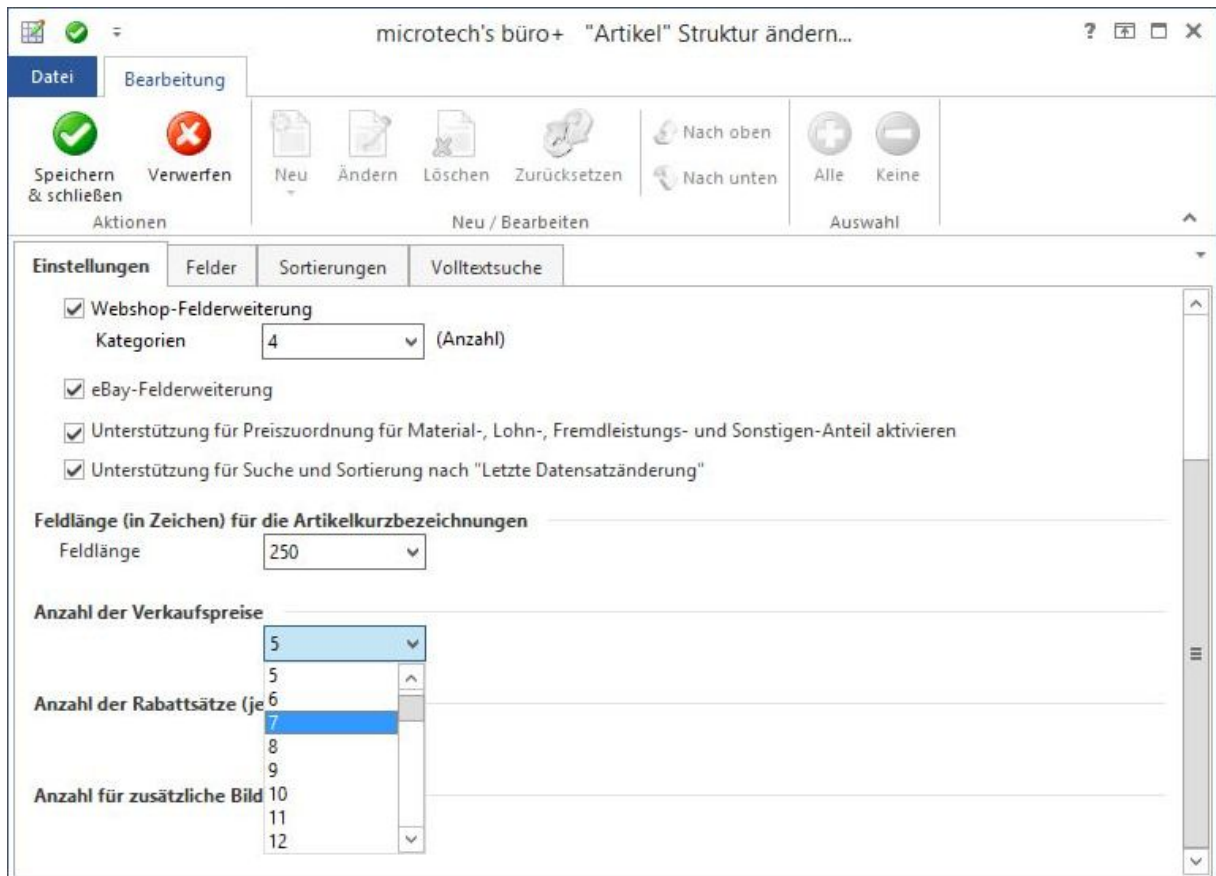

## 1.2. Selektionsfeld anlegen

Legen Sie im Datenbank Manager ebenso ein **Selektionsfeld** für die Preisoptimierung an. Hierüber ordnen Sie später die Artikel zu, welche in die Überwachung aufgenommen werden sollen. Wichtig: Das Selektionsfeld muss eine **Checkbox** sein!

Den Namen für das Selektionsfelds können Sie frei auswählen. Wir empfehlen die Verwendung von *Patagona Preisoptimierung* / *Pricemonitor* oder einfach *Repricing*.

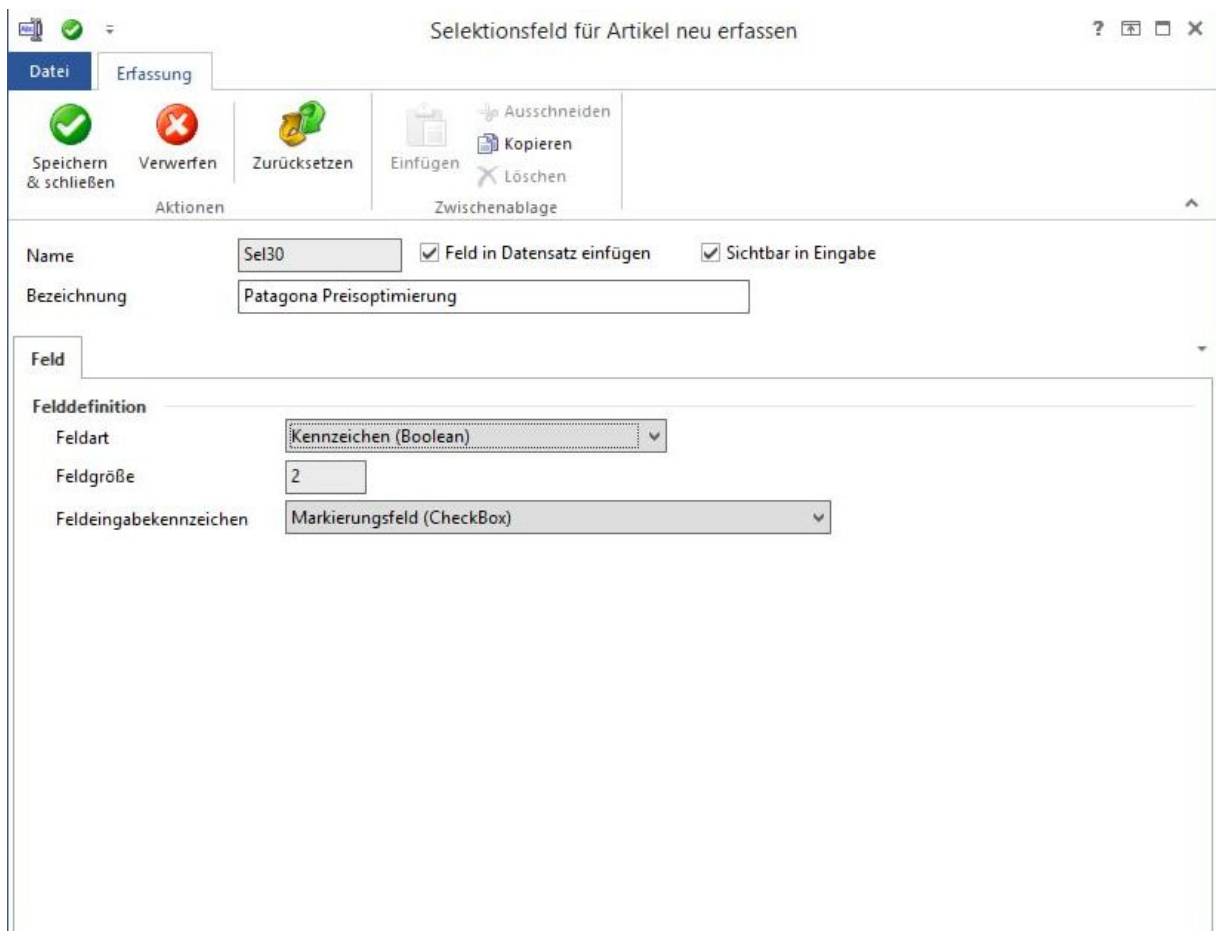

The main area contains the following fields:

- Name:** Sel30
- Bezeichnung:** Patagona Preisoptimierung
- Felddefinition:**
  - Feldart:** Kennzeichen (Boolean)
  - Feldgröße:** 2
  - Feldeingabekennzeichen:** Markierungsfeld (CheckBox)

There are also two checked checkboxes: "Feld in Datensatz einfügen" and "Sichtbar in Eingabe".

## 2. Installation des Pricemonitor

Für die Installation des Pricemonitor für Microtech rufen Sie die **Pricemonitor-Datei** zur Installation auf und öffnen diese.

Unter **My Account** hinterlegen Sie Ihre **Login-Daten**. Für den Patagona Login verwenden Sie Ihre Pricemonitor Zugangsdaten. Sollten Sie noch keinen Zugang haben, kontaktieren Sie bitte [sales@patagona.de](mailto:sales@patagona.de). Nach erfolgreicher Initialisierung, starten Sie die Anwendung neu.

Tipp: Sollten Sie Ihren Mandanten Namen nicht vorliegen haben, geben Sie "xxx" ein und klicken im Anschluss auf "Initialize". Es erscheint dann eine Info über einen **alternativ** zu verwendenden Mandanten Namen.

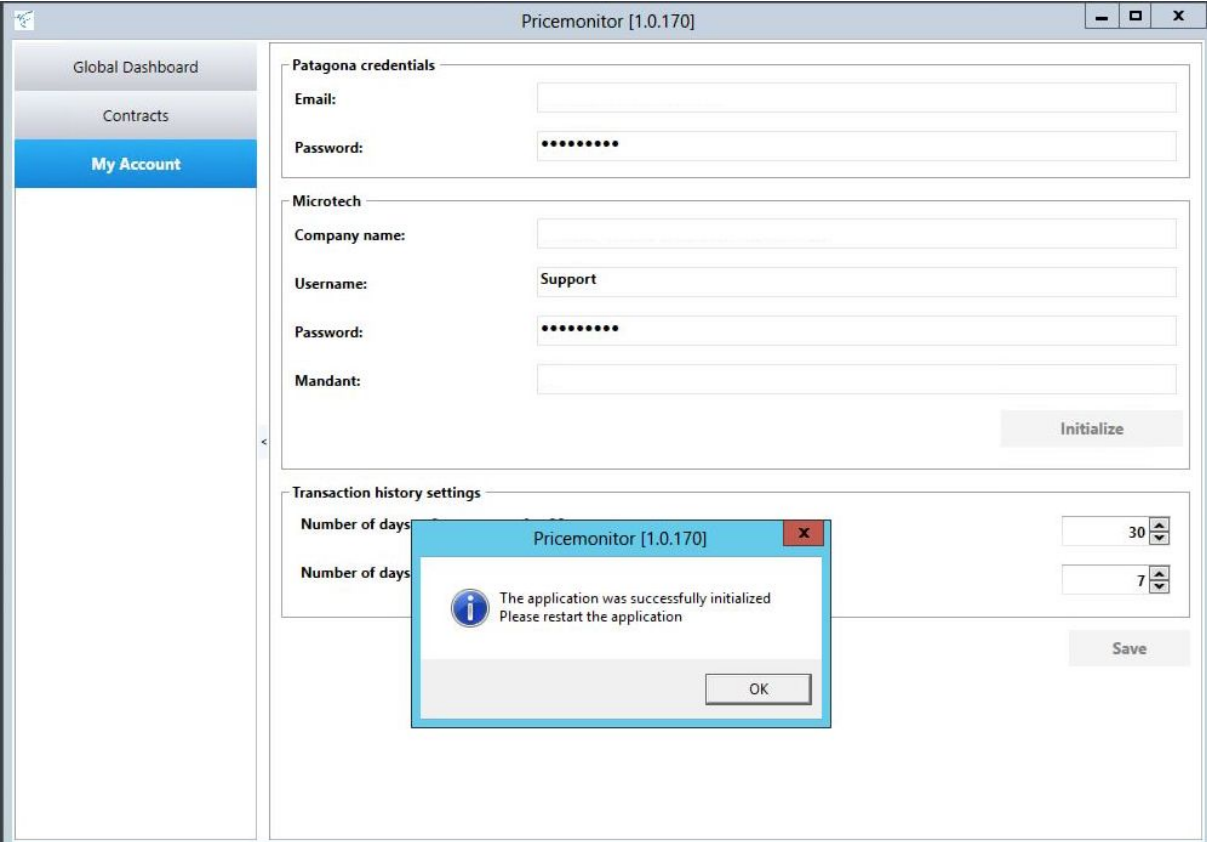

### 3. Konfiguration

Starten Sie nun die Konfiguration und Synchronisation von microtech mit dem Pricemonitor. Auf dem Dashboard sehen Sie in Zukunft alle Exporte und Importe.

#### 3.1. Contracts

Wählen Sie unter **Contracts** einen (Pricemonitor) Contract aus, für den Sie nun das Repricing einrichten möchten.

#### 3.2. Item Selection

Unter **Item Selection** wählen Sie das zuvor definierte Selektionsfeld aus. Es können natürlich alle Produkte für das Repricing ausgewählt werden. Mit dem setzen des Selektionsfeldes können Sie jedoch genau definieren, welches Produkt an den Pricemonitor übergeben werden sollen.

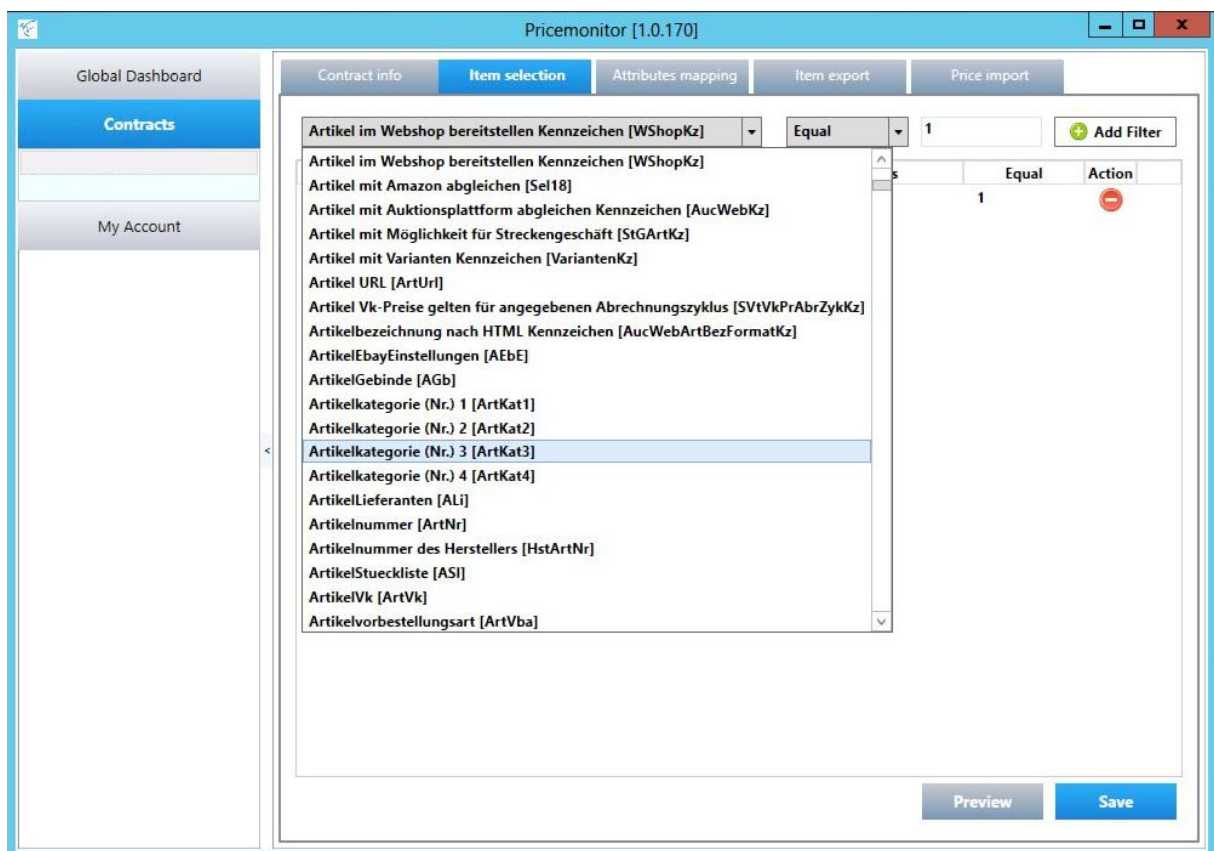

### 3.3. Attributes Mapping

Im Rahmen des **Attributes Mapping** werden nun die Pflichtfelder definiert, welche für das Repricing notwendig sind. Essentiell ist die Festlegung von **GTIN**, **Artikelname**, **ReferencePrice**, **Mindestpreis** und **Maximalpreis**.

Hier empfehlen wir Ihnen, sofern in der Vorbereitung noch nicht geschehen, in Ihrer Warenwirtschaft zwei neue **Verkaufspreise (Verkaufspreise = z.B. VK1 und Vk2)** anzulegen. Somit werden die beiden Pflichtfelder auf Artekebene festgelegt! Wichtig: Es werden immer die Brutto-Werte übergeben!

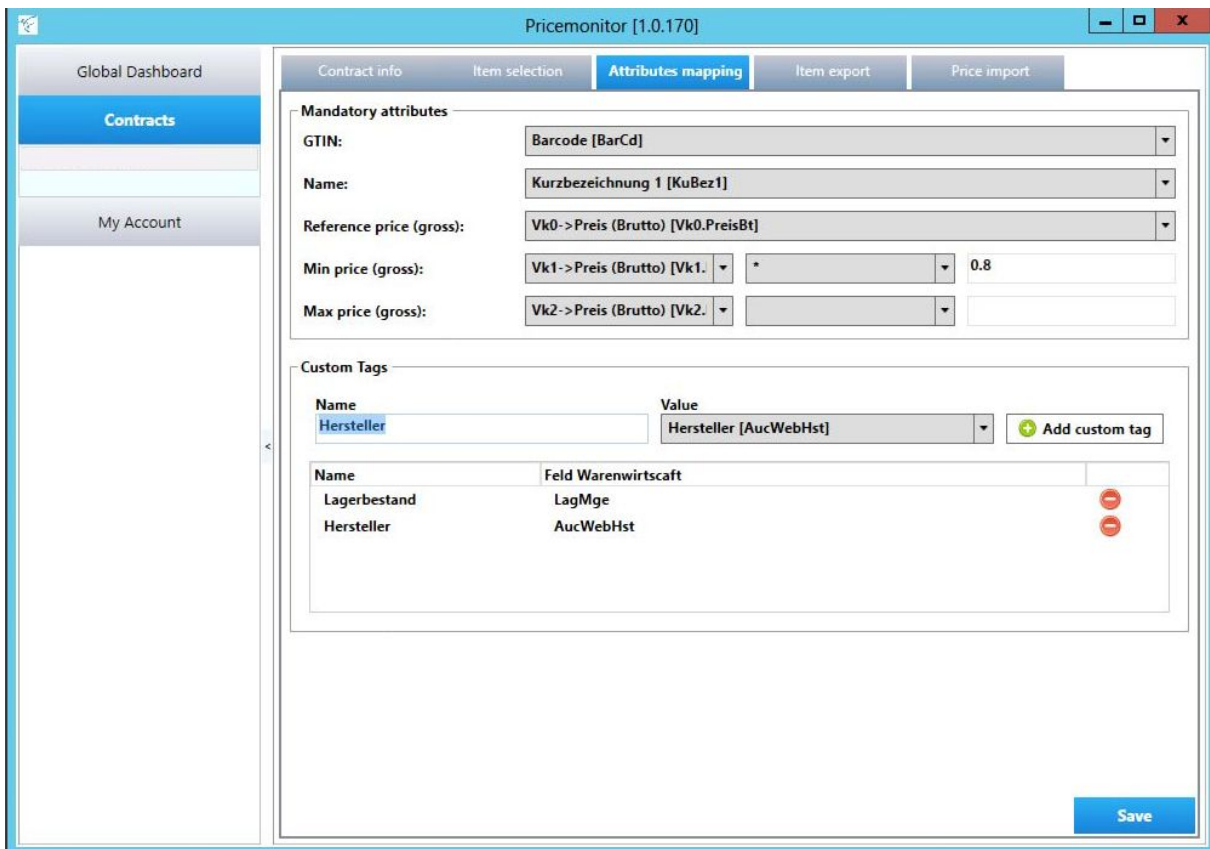

- GTIN: Barcode [BarCd]
- Name: Kurzbezeichnung 1 [KuBez1]
- Reference price (gross): Vk0->Preis (Brutto) [Vk0.PreisBt]
- Min price (gross): Vk1->Preis (Brutto) [Vk1.] \* 0.8
- Max price (gross): Vk2->Preis (Brutto) [Vk2.]

The 'Custom Tags' section contains a table:

Name	Value
Hersteller	Hersteller [AucWebHst]

Below this, there is a table for defining tags in the 'Feld Warenwirtschaft':

Name	Feld Warenwirtschaft
Lagerbestand	LagMge
Hersteller	AucWebHst

A 'Save' button is located at the bottom right of the interface.

Im Pricemonitor selbst können Sie ganz gezielt und individuell **Preisstrategien** hinterlegen, welche auf **Tags** basieren. Beispielsweise kann ein Tag „Hersteller“ sein. Somit sind Preisabstände und Zielposition anhand von Tags feinjustierbar. Wichtige Attribute können sein:

- Hersteller/Marke
- Lagerbestand
- ggf. weitere auf welche später eine Preisstrategie beruhen kann

### 3.4. Item Export

Unter **Item Export** lässt sich das gewünschte Zeitintervall einstellen, zu welchem Zeitpunkt die Artikel regelmäßig an den Pricemonitor übergeben werden oder wenn neue Artikel dazu kommen sollen. Alternativ kann dieser Prozess jederzeit (zusätzlich) über **Export now** manuell angestoßen werden.

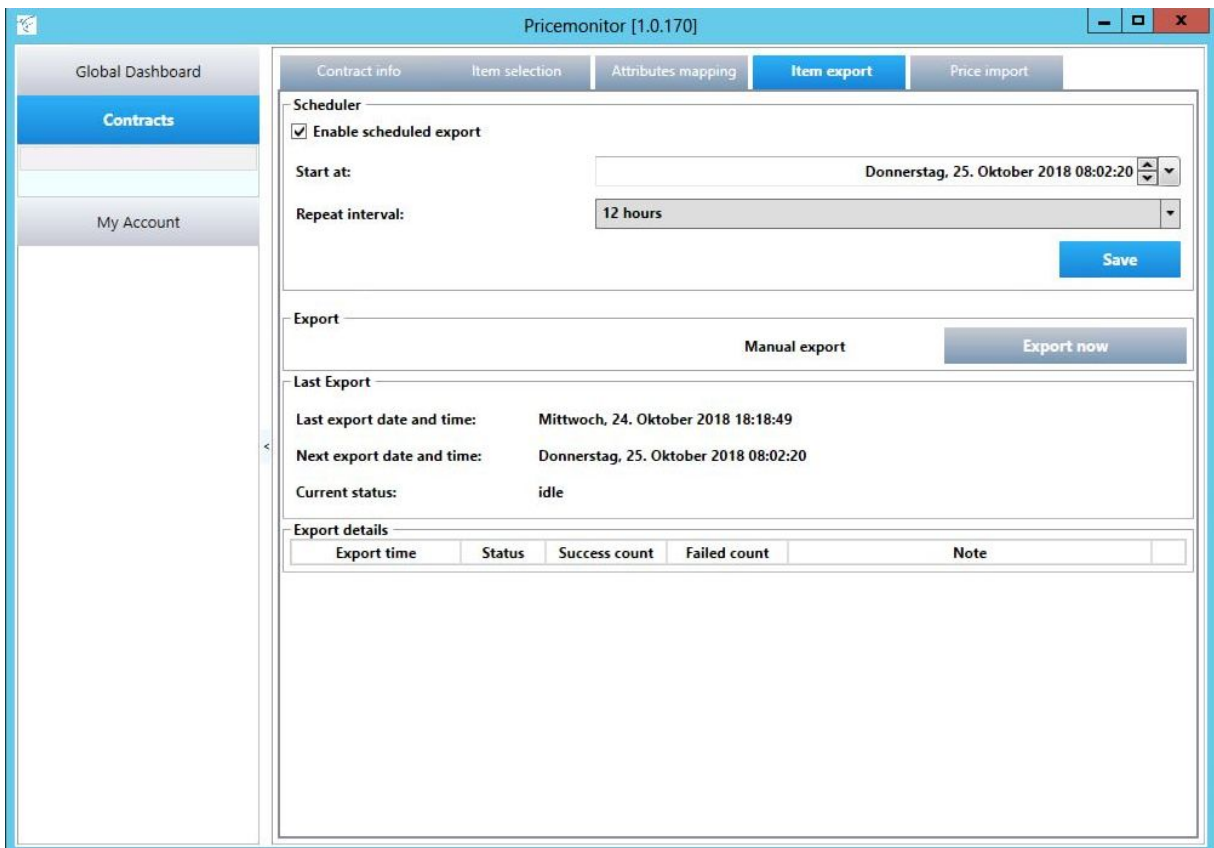

Sinnvoll wäre hier eine Übertragung jeden Tag in der Zeit von 3:00 – 5:00 Uhr! Sollte sich Ihr Produktsortiment häufiger am Tag ändern, kann eine Übertragung auch mehrmals am Tag erfolgen.

Jeder Datenaustausch wird im Pricemonitor selbst protokolliert. Über einen Doppelklick auf das Protokoll gelangen Sie zu der jeweiligen Detailansicht, in welchem Sie genauer erkennen können, welche Produkte übertragen wurden und für welche Produkte ein Fehler vorlag.

Im Standard erfolgt die Preisberechnung 1x am Tag. Für eine bestimmte Artikelgruppe kann es lohnenswert sein, diese öfters am Tag untersuchen und bewerten zu lassen. Sprechen Sie uns hierzu gerne an.

### 3.5. Price Import

Legen Sie unter Price Import fest, in welchen Verkaufspreis die Preisempfehlung zurückgeschrieben werden soll. Anders als bei dem Export, erfolgt dies direkt in den "VKx.Preis". Dies kann z.B. der Verkaufspreis sein, welcher für den Online-Shop bestimmt wurde. Sobald eine die Änderung erfolgt ist, überträgt büro+/ERP-complete diese Änderung direkt in das jeweilige Shop-System.

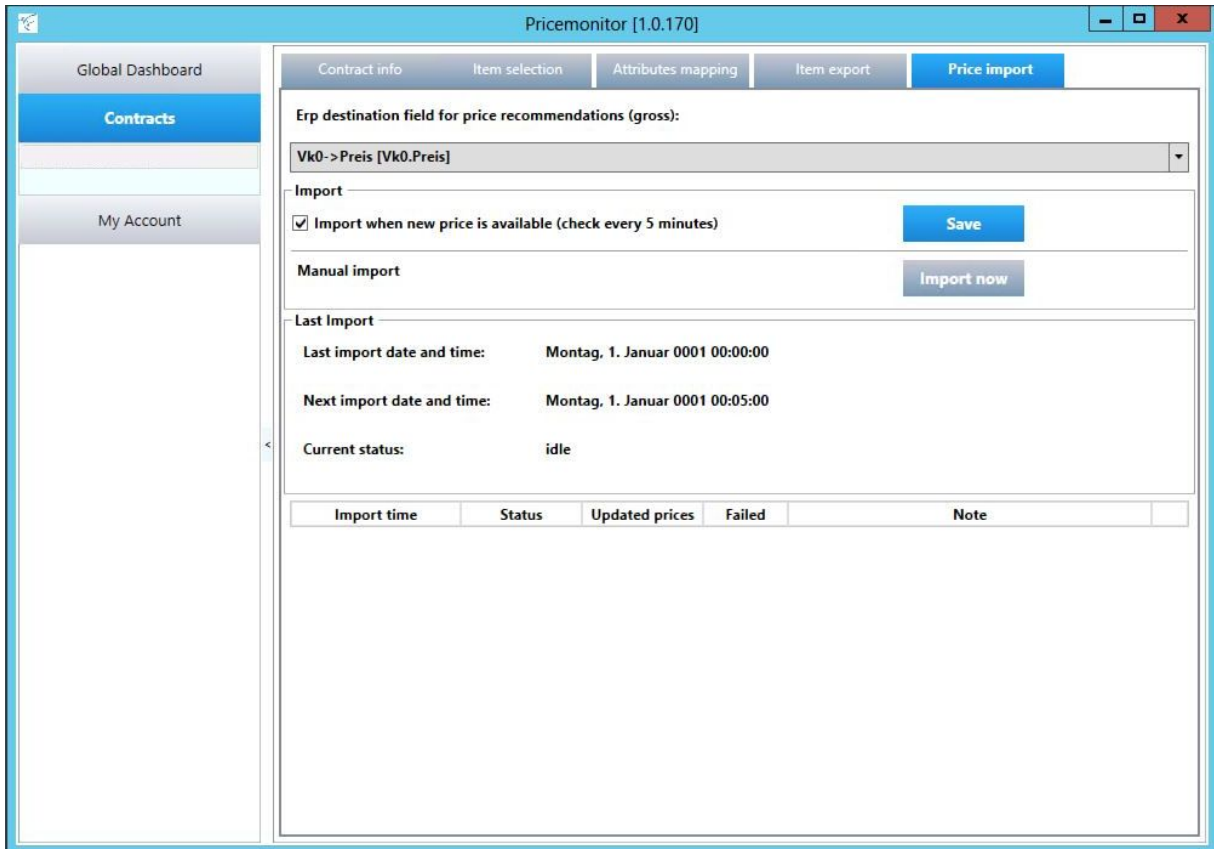

Import time	Status	Updated prices	Failed	Note

Wurde der Test in Pricemonitor beendet und zeigen die Ergebnisse die gewünschten Resultate, so kann mit dem Setzen des Hakens "Import when new price is available" der automatische Import der Preisempfehlungen aktiviert werden.

Der Export aus der Wawi in den Pricemonitor und der Import der Preisempfehlungen wurden bewusst voneinander getrennt, was ein ausführliches Testen ermöglicht, bevor die Preise zurückgeschrieben werden.

## 4. Support

Sollten Sie Hilfe benötigen oder Fragen haben, so stehen wir Ihnen gerne persönlich zur Verfügung. Bitte nutzen Sie für Anfragen unser Ticket-System unter [www.patagona.de/support](http://www.patagona.de/support).

Gerne sind wir für Sie da!

**Ihr Patagona Team**